



109 leto

Planinskega društva Trbovlje

1912 - 2021



**Občni zbor PD
Trbovlje**

Trbovlje, 18. 3. 2021

Poročilo predsednika

Za nami je eno neobičajno leto, ki ga je zaznamovala pandemija virusa novega KORONA VIRUSA, zato se vsem članom Planinskega društva Trbovlje obračam na neobičajen način. Tudi letošnji občni zbor smo primorani zaradi ukrepov za zajezitev širjenja bolezni covid 19 izpeljati na dopisni način. Občni zbor bo potekal v dopisni obliki od **18. marca 2021 do 28. marca 2021**. poročila za leto 2020 in plane za leto 2021 dobite na spletni strani PD Trbovlje (<https://pd-trbovlje.weebly.com/>) ali jih lahko pregledate na sedežu društva v času uradnih ur ob upoštevanju priporočil vlade RS in NIJZ. Potrditev poročil za leto 2020 in planov za leto 2021, oziroma za vaše predloge/pripombe prosimo sporočite na elektronski naslov: pdtrbovlje@pzs.si ali v pisarni Planinskega društva Trbovlje.

Kot sem že v uvodu omenil je za nami zelo nenavadno leto. V društvu smo bili primorani zaradi ukrepov proti širitvi KORONA VIRUSA omejiti naša druženja. Tako v lanskem letu nismo izvedli nobenega od naših sicer tradicionalnih druženj na Mrzlici. Klub omejitvam in prepovednim je društvo delovalo. Uspeli smo izpeljati devet planinskih izletov, pridobili smo dva nova planinska vodnika. Tudi športni plezalci so se udeležili samo nekaj tekem, ker so bile ostale odpovedane. Iz istih razlogov v lanskem letu tudi nismo organizirali tekme Vzhodne lige v dvorani Polaj. Mladinski odsek in odsek za varstvo gorske narave zaradi ukrepov nista delovala.

Več o delovanju odsekov je podanih v nadaljevanju v poročilih o delu odsekov.

Drugače je društvo delovalo uspešno, v lanskem letu smo zabeležili presežek prihodkov nad odhodki v znesku 809,31 EUR.

Društvo je v lanskem letu imelo tudi manj prihodkov iz naslova najemnine doma na Mrzlici, ker je po sklepu Upravnega odbora za čas ko je bil dom zaprt in možnosti samo osebne prevzema hrane in pijače zaradi ukrepov vlade RS in NIJZ; najemnico doma oprostilo plačila najemnine za čas zaprtja in ji znižalo najemnino za 50% za čas osebne prevzema hrane in pijače.

Tako kot verjetno vsi upam, da se bodo zadeve v zvezi z novo boleznijo čim prej umirile in bo društvo lahko začelo delati po ustaljenih smernicah in planih, ki jih tudi najdete v nadaljevanju gradiva.

Za vaše predloge in potrdila o delu društva se vam lepo zahvaljujem.

Trbovlje, 17. 3. 2021

predsednik PD Trbovlje
Matjaž Kilar

POROČILO VODNIŠKEGA ODSEKA PD TRBOVLJE za leto 2020

V leto 2020 smo v našem PD vstopili z veliko mero optimizma. Glede na začeto delo v letu 2019, ko smo s prijateljsko pomočjo VPZS iz sosednjih društev ponovno obudili društvene izlete, smo ponovno doživeli šok. Po prvem izletu v februarju, ki smo ga še lahko organizirali z avtobusnim prevozom, je zaradi epidemije Covid 19 sledilo zaprtje avtobusnih prevozov. Da pa se naš ponovni zagon organiziranja izletov ne bi ustavil, smo se morali reorganizirati. Na izhodišča tur smo se po dogovoru med udeleženci podali z osebnimi avtomobili. Posledično se je udeležba na posamezni turi zmanjšala, pa vseeno smo se na posamezne izlete odpravili s 4-5 avtomobili. Tako smo izvedli v tem letu 9 izletov. Oba kandidata, ki sta se odločila, da se izšolata za VPZS, sta šolanje uspešno opravila. Do konca leta sta oba uspešno končala še pripravništvo, tako da imamo sedaj v društvu 3 VPZS in upamo da bomo v prihodnje lažje organizirali planinske izlete. Tu bi se prav tako ponovno zahvalil VPZS, ki so nam pomagali izvesti izlete in pri mentorstvu novih vodnikov.

Lep pozdrav

VO PD Trbovlje

MLADINSKI ODSEK PLANINSKEGA DRUŠTVA TRBOVLJE V LETU 2020

Mladinski odsek našega planinskega društva v letu 2020 prvič v času obstoja žal ni deloval in realiziral planiranih pohodov. Tovrstne dejavnosti niso bile dovoljene zaradi epidemije korona virusa in omejitev, ki jih je predpisal NIJZ ter vlada RS. Tako tudi planinski krožki po šolah niso izvajali planinskih izletov.

Trbovlje, 28. 1. 2021

Cvetka Kozmus, načelnica MO

Poročilo AO Trbovlje - plezalna sekcija - 2020

AO Trbovlje je na Vzhodni ligi v letu 2020 sodeloval samo na treh tekmovanjih, ker so bile vse ostale tekme zaradi epidemije korone odpovedane. Samo tekmovanje je bilo prekinjeno še pred izpeljavo polovice tekmovanj. Udeležili smo se tekem v hitrosti v Slovenj Gradcu in Celju ter težavnosti v Vojniku, Tekmovanja v Radljah, Slovenski Bistrici, Brežicah in Trbovljah pa so bila zaradi korone odpovedana. Tekmovanje VL se je udeležilo 16 tekmovalcev, predvsem v mlajših starostnih kategorijah. To so bili :

34.	Baš Urh	2010	Moški	Starejši cicibani	B-licenca	24. (7)	NPL	NPL	7
14.	Dornik Hana	2009	Ženski	Starejše cicibanke	B-licenca	9. (37)	29. (2)	14. (22)	61
9.	Forte Kaja	2010	Ženski	Starejše cicibanke	Licenca DP	14. (24)	10. (34)	13. (26)	84
13.	Hudolin Sara	2008	Ženski	Mlajše deklice	Licenca DP	NPL	NPL	5. (51)	51
17.	Jurše Zoja	2009	Ženski	Starejše cicibanke	Licenca DP	NPL	NPL	4. (49)	49
	Kapla Jamšek Charli	2011	Moški	Mlajši cicibani	B-licenca	NPL			0

😊	Kolar Ana	2011	Ženski	Mlajše cicibanke	B- licenca	NPL	😊	😊	0
17.	Kolar Tai	2008	Moški	Mlajši dečki	Licenca DP	NPL	20. (12)	7. (43)	55
15.	Lapuh Sara	2009	Ženski	Starejše cicibanke	Licenca DP	NPL	26. (5)	4. (49)	54
30.	Lukač Pia	2009	Ženski	Starejše cicibanke	B- licenca	27. (4)	15. (22)	31. (0)	26
33.	Milar Mark	2007	Moški	Mlajši dečki	B- licenca	22. (9)	NPL	NPL	9
12.	Novak Stella	2009	Ženski	Starejše cicibanke	Licenca DP	NPL	18. (16)	4. (49)	65
😊	Škoberne Julija	2011	Ženski	Mlajše cicibanke	B- licenca	NPL	NPL	😊	0
😊	Trebušak Lara	2011	Ženski	Mlajše cicibanke	B- licenca	😊	NPL	😊	0
14.	Tržan Alina	2007	Ženski	Mlajše deklince	B- licenca	NPL	NPL	6. (45)	45
31.	Uštar Kim	2010	Ženski	Starejše cicibanke	Licenca DP	17. (18)	30. (1)	25. (6)	25

Za AO Trbovlje je na državnem prvenstvu v letu 2020 tekmovalo 7 tekmovalcev v kategoriji **cicibani/cicibanke**. Zastopali so nas:

Tai Kolar, Karolina Rebernak, Stella Novak, Sara Lapuh, Sara Hudolin, Kim Uštar in Kaja Forte. Izpeljani so bili samo dve tekmi, hitrost v Celju in balvani v Log Dragomeru, vse ostale tekme pa so zaradi epidemije Covid - 19 odpadle. Zato o kakšnih skupnih rezultatih ne moremo govoriti, ker državno prvenstvo v bistvu ni bilo izpeljano.

Nadja Korinšek se je kot članica slovenske članske reprezentance udeležila tudi tekmovanj evropskega pokala v tekmovalnem lednem plezanju, za sezono 2019/ 2020, kjer je dvakrat zasedla 11. Mesto.

V mesecu avgustu smo organizirali tradicionalni plezalni tabor v Kotečniku pri Libojah, ki se ga je udeležilo 10 plezalcev. Kot vsa leta, je bil tudi ta tabor zelo uspešno izpeljan.

Z začetkom korone v mesecu oktobru smo izpeljali tudi nekaj akcij urejanja plezališča na Podmeji. V novembru in decembru pa smo temeljito prenovili plezalno steno v Partizanu na pobudo Ervina Mlakarja in z veliko pomočjo Aljoše Kolarja in Janoša Benedika.

Napisal: Ervin Mlakar, Nadja Korinšek

Poročilo o delu markacijskega odseka

V letu 2020 je bilo naše delo okrnjeno zaradi izbruha nove nalezljive korona virusne bolezni (COVID-19) in posledično prepovedanih osebnih stikov ter vsakršnih druženj. Poleg tega sta se markacista Miro Drnovšek in Vili Turnšek odločila, da prenehata z delom zaradi slabšega zdravja in se upokojita. Obema se prav lepo zahvaljujemo za dolgoletno sodelovanje, za dobre predloge in nasvete za doprinos društvu, pa tudi za vsa prijetna druženja po napornem delu.

Tudi v nepredvidljivih situacijah se najde delo in tako je bilo tudi pri nas.

1. 22. aprila je bil opravljen ogled poti Vrhe – Guna zaradi spremembe trase poti.
2. 10. maja je bila pot Lovska koča – Liza očiščena in markirana
3. 6. junija so bili na poti Liza Sv. Planina opravljeni: ogled, urejanje poti in markiranje.
4. 22. oktobra se je na relaciji Trbovlje – Komunala – Čeče lotila dela markacista Anja, čeprav je na porodniškem dopustu. Pot si je ogledala, očistila podrast, obnovila markacije, eno markacijo je na lastnikovo privolitev naredila na novo.
5. 26. decembra si je ogledala pot od Kleka do Sv. Planine in si zabeležila potrebne popravke.
6. 27. decembra je opravila še zadnji ogled na poti Mrzlica – Kal.

Za urejanje poti je bilo opravljenih 21 ur dela.

Prispevek društva je bil 223,90 EUR (za nabavo materiala in prevožene kilometre).

Andrej Drnovšek je sodeloval še: pri menjavi miz in klopi pred domom, pri pripravi drv za dom in pri popravilu strehe na Poldetovi koči.

Poročila za PZS in Občni zbor je pripravila Miri Potrbin.

Trbovlje, 16. 2. 2021

Poročilo gospodarskega odseka

Gospodarski odsek Planinskega društva Trbovlje je v letu 2020 na Mrzlici zamenjal dotrajane mize in klopi pred domom in pripravil dogovorjeno količino drv za kurjavo.

Poročilo odseka za varstvo gorske narave

Odsek za varstvo gorske narave v preteklem letu zaradi ukrepov vlade RS in NIJZ za zajezitev širjenja novega korona virusa ni imel svojih aktivnosti. Sodelovali smo pri delih na Mrzlici.

Načelnik odseka za varstvo gorske narave

Aleš Šintler

PREGLED PRIHODKOV IN ODHODKOV ZA LETO 2020

I. PRIHODKI

	v EUR	v EUR
	nepridobitna dejavnost	pridobitna dejavnost
- članarina	1.661,90	
- donacija občine Trbovlje	3.576,00	
- donacije pravnih in fizičnih oseb	0,00	
- prostovoljni prispevki	0,00	
- sofinanciranje PZS	0,00	
- obresti	0,06	
- startnine od tekmovanj		0,00
- prihodki od prireditev		0,00
- drugi prihodki		1.126,72
- prihodki od najemnin Mrzlica		4.250,00
- prihodki od prodaje trgovskega blaga		27,60
Skupaj:	5.237,96	5.404,32

SKUPAJ PRIHODKI

10.642,28

II. ODHODKI

- stroški blaga, materiala		1.026,91
- amortizacija		1.089,11
- stroški drobnega inventarja		1.048,11
- stroški transportnih storitev		441,95

- stroški startnin		447,00
- stroški intelektualnih storitev		1.297,88
- članarine, licence		1.024,13
- drugi stroški storitev		1.457,03
- urejanje ceste, čiščenje okolice		2.000,00

SKUPAJ ODHODKI 9.832,97

Presežek prihodkov nad odhodki 809,31

Davek od dejavnosti 40,06

Povečanje društvenega sklada 769,25

Presežek prihodkov nad odhodki bo povečal društveni sklad.

POROČILO Nadzornega odbora PD Trbovlje za leto 2020

Dne 15. 3. 2021 se je na sedežu računovodskega servisa Biro Zupan d. o. o. sestal Nadzorni odbor PD Trbovlje v sestavi: Stojan Majdič predsednik, Ljuba Štrovs Štampfel članica in Miri Potrbin članica. S strani računovodskega servisa je bila na sestanku prisotna računovodkinja ga. Petra Branda Mravlje.

Najprej je ga. Branda Mravlje člane komisije seznanila z bilanco stanja in bilanco uspeha, nato pa smo pregledali računovodsko dokumentacijo s poudarkom na izdatkih v letu 2020. Na osnovi pregleda poslovnih listin in podrobne obrazložitve s strani računovodkinje, smo prišli do naslednjih zaključkov:

1. Blagajniško in ostalo dokumentacijo je blagajničarka društva ga. Blanka Kodrič izpolnjevala vestno in jo dostavljala na računovodski servis. Računovodkinja ga. Branda Mravlje je nato na osnovi prejete dokumentacije opravila potrebna knjiženja ter na koncu leta izdelala zaključni račun in finančno poročilo za leto 2020, ki sta bila tudi predmet našega nadzora.
2. Po predpisih za obračun DDV Planinsko društvo Trbovlje ni registrirano kot davčni zavezanec.
3. Računovodski servis Biro Zupan d. o. o. vodi vse poslovne knjige po metodi dostavnega knjigovodstva in v skladu s slovenskimi računovodskimi standardi (SRS 33) in ostalimi zakonskimi predpisi ter sklepi Upravnega odbora PD Trbovlje. Pri knjiženju uporablja enotni kontni plan po Zakonu iz leta 2013 z ustreznimi dopolnitvami. Računovodstvo vodi s pomočjo računalniškega programa.
4. V skladu z računovodskimi predpisi sta v mesecu februarju 2021 dve ločeni komisiji opravili letni popis osnovnih sredstev in drobnega inventarja in sicer v društvenih prostorih in v koči na Mrzlici. Poročili obeh inventurnih komisij sta bili potrjeni na UO PDT dne 10. 3. 2021 in dostavljeni računovodkinji.

5. Vse računovodske in finančne listine, ki so osnova za knjiženje, so bile pravilno izpolnjene in podpisane od strani pooblaščenih oseb. Pri pregledu le teh nismo našli nobenih nepravilnosti. Vsa vplačila in izplačila so bila namenska, nenamenskih izplačil ni bilo.
6. Iz bilance stanja je razvidno, da smo imeli v društvu na dan 31. 12. 2020 na aktivih in pasivah za 92.097,00 EUR različnih sredstev in njihovih virov. Sedanja vrednost osnovnih sredstev na isti dan je 77.755, EUR. Od tega je odpadlo na zgradbe 75.604,00 EUR, na opremo 1.807,00 EUR in na drobni inventar 344,00 EUR.
7. Iz bilance uspeha je razvidno, da smo imeli v društvu na dan 31. 12. 2020 za 10.642,28 EUR prihodkov in za 9.832,97 EUR odhodkov. Presežek prihodkov nad odhodki znaša torej 809,31 EUR. Zaradi izkazanega presežka prihodkov nad odhodki, bo potrebno od dejavnosti plačati davek v višini 40,06 EUR.
8. Zaključni račun, oziroma letni izkaz poslovanja za leto 2020 bo, po sprejemu na letnem zboru članov (občnem zboru), pravočasno predložen AJPEŠ-u in Finančni upravi v Hrastniku.
9. Na dan 31. 12. 2020 je imela oskrbnica doma na Mrzlici neporavnane finančne obveznosti do društva, ki izhajajo iz najemne pogodbe, v višini 940,61 EUR.
10. Iz leta 2019 so še odprte štiri terjatve z dne 16. 3. 2019 v skupnem znesku 348,00 EUR. Nadzorni odbor predlaga, da se dolžnikom še enkrat pošlje dopis s pozivom za plačilo zapadlih terjatev. V kolikor plačila v letu 2021 ne bi prejeli, Nadzorni odbor predlaga inventurni komisiji, da predlaga odpis omenjenih terjatev zaradi neizterljivosti.

Iz vsega doslej navedenega lahko zaključimo, da je bilo poslovanje društva v letu 2020 finančno ugodno in v celoti gledano uspešno, pregledno in v skladu z obstoječimi predpisi.

Na osnovi opravljenega pregleda poslovanja v letu 2020, Nadzorni odbor sprejema naslednji sklep:

Ker pri nadzoru nismo ugotovili nepravilnosti, predlagamo Občnemu zboru, da v celoti sprejme, oziroma potrdi predlagani Zaključni račun.

Člani Nadzornega odbora med letom poleg poslovnega izida spremljamo tudi drugo, širšo dejavnost društva. Pri tem z zadovoljstvom ugotavljamo, da smo, kljub neugodnim epidemiološkim razmeram in zaustavitvam javnega življenja uspeli izvesti nekaj izletov.

Prav tako smo v prejšnjem letu uspeli pridobiti dva nova vodnika, kar bo ob normalizaciji razmer nedvomno pripomoglo k nadaljnjemu oživljanju izletniške dejavnosti.

Klub izredno zaostrenim razmeram, omejitvam gibanja in zbiranja ter zaustavitvam javnega življenja, smo lahko z delom v društvu zadovoljni. Zato bi se rad na koncu vsem, ki so kakorkoli prispevali k uspešnemu delovanju društva, zahvalili za njihov prostovoljen prispevek k ohranjanju planinske kulture v Trbovljah.

Trbovlje, 15. 3. 2021

Predsednik Nadzornega odbora PD Trbovlje

Stojan Majdič

Finančni načrt za leto 2021

PRIHODKI	€
Nepridobitna dejavnost	4.000,00
Pridobitna dejavnost	10.000,00
Skupaj	14.000,00

ODHODKI	€
Materialni stroški	3.500,00
Stroški storitev	9.000,00
Druge dajatve	1.500,00
Skupaj	14.000,00

PLANINSKO DRUŠTVO TRBOVLJE**Trbovlje, 18. 3. 2021**

Načrtovane dejavnosti VO PD Trbovlje V letu 2021

Kljub stanju v državi, ko se soočamo z mnogimi preprekami zaradi epidemije se delo v našem PD nadaljuje. Tudi v VO smo za leto 2021 pripravili seznam izletov. Izvedba le teh pa bo v veliki meri odvisna prav od epidemiološke slike v državi. Prav tako smo načrtovali nadaljnje šolanje dveh kandidatov za VPZS, za zimske razmere(D kategorija) in nadaljevanje za kopne razmere(B kategorija).Žal pa je bilo izobraževanje za zimske razmere odpovedano, za nadaljevalno šolanje za kopne razmere bomo pa še upali. Vodniki bomo tako kot tudi do sedaj pomagali pri delovanju društva, tako pri organizaciji dogodkov in pač tam kjer bo potrebno za boljše delovanje društva.

Priloga: seznam izletov za leto 2021

Lep pozdrav

VO PD Trbovlje

Plan dela markacijskega odseka za leto 2021

V letu 2021 načrtujemo:

7. eno licenčno izpopolnjevanje B kategorije
8. usposabljanje za dva nova markacista
9. pomagati na prireditvah ter ostalih akcijah
10. pregled poti
11. čiščenje poti
12. menjavo smernih tabel
13. markiranje: Sv. Planina – Čebine
Čebine – Vrhe – Guna
Mrzlica – Kal
Mrzlica – Čeče
Komunala – Sv. Planina

Predlog finančnega plana:

14. nabava barve, vijakov, bencina in olja	150,00 EUR
15. nabava oblačil (2 kompleta)	150,00 EUR
16. stroški prevoza in prehrane	100,00 EUR
17. SKUPAJ	400,00 EUR

Trbovlje, 15. 2. 2021

Plan AO Trbovlje 2021

Plan za leto 2021 je zelo enostaven, realizacija pa je odvisna od marsičesa, v glavnem pa od situacije v zvezi s Kovidom 19.

Načrtujemo udeležbo na tekmah vzhodne lige, na tekmovanjih državnega prvenstva v športnem plezanju. Če, in v kolikor bo izpeljano.

Načrtujemo nemoten in tekoč potek dela s selekcijami, oz. skupinami plezalcev. Če tega ne moremo zagotoviti, je tudi vprašljiv nastop na tekmovanjih.

Naš cilj je tudi dodelava plezališča na Podmeji in vzdrževalne akcije v ostalih plezališčih: Brnica, Čolnišče, Zelenc, Reška, Renke, Čerjan.

Izboljšanje in delna prenova stene za plezanje s cepini na Partizanu.

Organizacija poletnega plezalnega tabora za mlajše plezalce med počitnicami.

Pripravil: Ervin Mlakar, Nadja Korinšek

PROGRAM AKTIVNOSTI MLADINSKEGA ODSEKA ZA LETO 2021

Kljub velikim željam, da bi v našem planinskem društvu tudi v prihodnosti spodbujali vključevanje mladih v planinsko organizacijo in pohodništvo, trenutne epidemiološke razmere niso optimistične za množične planinske izlete in druženje mladine v letu 2021.

Tako žal ne planiramo konkretnih pohodov, v primeru dovoljenih aktivnosti pa se bomo povezali s planinskimi krožki v trboveljskih osnovnih šolah in skupaj z našimi planinskimi vodniki in mentoricami na šolah organizirali pohode. Na izlete bomo povabili tudi odrasle planince, člane PD, in spodbujali medgeneracijsko sodelovanje.

Trbovlje, 28. 1. 2021

Cvetka Kozmus, načelnica MO

IZLETI PD TRBOVLJE 2021

JANUAR

- 02.01. Novoletni pohod na Kum
- 12.01. Po poteh Pohorskega bataljona

FEBRUAR

- 13.02. Komna
- 27.02. Lisca

MAREC

- 06.03. Pohod po Jurčičevi poti
- 20.03. Prekmurje (STP)

APRIL

- 17.04. Donačka gora

MAJ

- 01.05. Prvomajsko srečanje na Mrzlici
- 15.05. Koča na Dobrči

JUNIJ

- 05.06. GEOS Pivkov turn Ušte
- 19.06. Gore nad Soriško planino

JULIJ

- 12.07. Kompotela

AVGUST

- 21.08. Mojstrovka

SEPTEMBER

- 11.09. Ojstrica
- 18.09. Tradicionalno srečanje Zasavčanov ,Savinčanov in Laščanov na Mrzlici

OKTOBER

- 09.10. Slemenova špica
- 23.10. Izlet v neznano

NOVEMBER

- 16.11. Lovrenška jezera

DECEMBER

- 02.12. Večerno druženje z Miklavžem na Mrzlici

Poročila z nekaj naših izletov:

Planinsko društvo Trbovlje

Trbovlje, 16. 7. 2020

Vodniški odsek

IZLET V POSOČJE

V četrtek 9.7.2020 smo se manjša skupina planink in planincev PD Trbovlje, s kombijem, odpravili v Bavščico, kamor smo odpeljali našega člana Gregorja, ki bo tam pridobil znanje in izkušnje za planinskega vodnika A kategorije. To priložnost smo izkoristili za zanimivo potepanje in ogled nekaterih zanimivosti v Posočju.

Iz Trbovelj nas je pot vodila preko Trojan in Brnika do Kranjske gore. Nato smo pot nadaljevali mimo mejnega prehoda Rateče do Rabeljskega jezera v Italiji. Kljub, za ta čas, hladnemu jutru so se nekateri turisti že kopali in vozili na deskah. Pogled na jezero in okoliške gore je bil enkratnen.

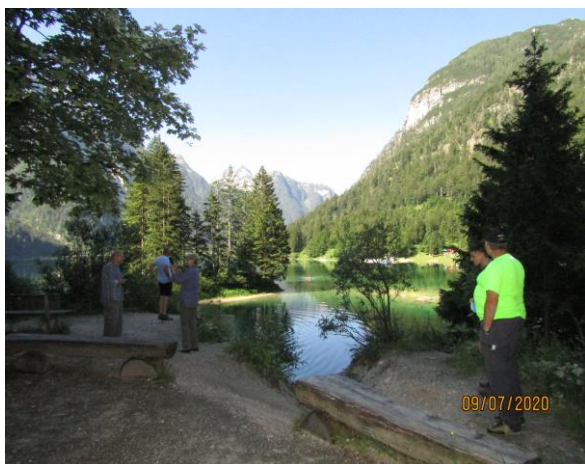

Jutro na Rabeljskem jezeru (Italija)



Spodaj spomenik in zgoraj trdnjava na prelazu

Predel

Po kratkem vzponu, smo po cesti, ki vodi proti Mangartskem sedlu in naprej proti Logu pod Mangartom in Bovcu prispeli na prelaz Predel. Tu smo si ogledali spomenik padlim vojakom takratne Avstrijske vojske, med katerimi so bili predvsem Hrvati, ki so se na tem območju bojevali s francosko vojsko, ki je takrat napredovala proti današnjem ozemlju Slovenije in naprej proti Balkanu. Na vzpetini nad spomenikom stoji tudi trdnjava, od koder so avstro-ogrski vojaki, v 1. svetovni vojni, branili ozemlje in nadzorovali prelaz Predel pred napadi Italijanske vojske. Pod cesto smo si ogledali tudi skupno grobnico na tem območju padlim vojakom takratne Avstrije. Nedaleč naprej, pri odcepu ceste na Mangartsko sedlo, smo si nato ogledali veličasten betonski most, ki je razpet čez sotesko Mangartskega potoka, po kateri je pred leti v dolino zgrmel uničujoč peščeni plaz, ki je na svoji poti zasul nekaj hiš v vasi Log pod Mangartom in zahteval tudi smrtne žrtve med domačini.



Nov most čez sotesko Mangartskega potoka Pokopališče braniteljem Rombona v 1. svetovni vojni

Na poti smo se za kratek čas ustavili tudi v Logu pod Mangartom in si ogledali spomenik in pokopališče padlim braniteljem Rombona, ki je predstavljal pomembno strateško točko na Soški fronti med prvo svetovno vojno. V bitkah z italijansko vojsko, okrog Rombona, je umrlo veliko število slovenskih, hrvatskih in bosanskih vojakov. V spomin na to bitko je na sredini pokopališča postavljen mogočen kamnit spomenik, ki ga je zasnoval in izdelal eden od tamkajšnjih vojakov. Okrog spomenika so lepo urejeni grobovi z napisnimi tablicami padlih vojakov. Za vzdrževanje pokopališča skrbi Republika Avstrija, ker je v bitki za Rombon umrlo tudi veliko avstrijskih, nemških, madžarskih, čeških in drugih vojakov v sestavi vojaških enot takratnega avstro-ogrskega cesarstva.

Od pokopališča ni bilo več daleč do odcepa za Bavščico. Iz glavne ceste, ki vodi proti Bovcu smo pred mostom čez Koritnico, pri trdnjavi Kluže, zavili na ozko cesto in po nekaj kilometrih prispeli do Učnega centra Planinske zveze Slovenije. Tu smo si ogledali notranjost zgradbe in si privoščili malico iz nahrbtnikov. Ker je bila pred nami še dolga pot proti domu, smo se kmalu poslovili od našega Gregorja, ki je v Bavščici ostal na 10 dnevnem tečaju za gorskega vodnika.



Učni center PZS v Bavščici

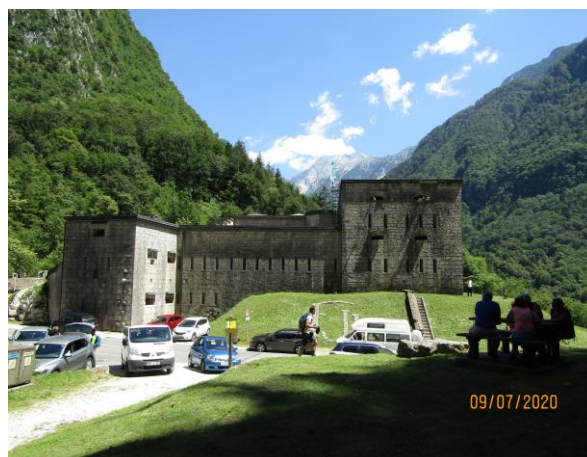

Trdnjava Kluže

Na poti domov smo se najprej ustavili pri trdnjavi Kluže. Tam smo parkirali kombi in se peš odpravili do okrog pol ure oddaljene znamenite trdnjave iz 1. svetovne vojne Fort Hermann. Pot nas je vodila nekaj časa ob, tudi

do 50 m globoki strugi reke Koritnice, nato pa še skozi približno 100 m dolgem osvetljenem tunelu izklesanem v živo skalo. Po izhodu iz tunela, se je pot začela rahlo dvigati proti trdnjavi. Tu je ponekod vsekana v navpične prepadne stene. Trdnjava je zaradi izredno čvrste gradnje in težkega dostopa ostala dolgo nepoškodovana in je imela pomembno vlogo v bitkah na Soški fronti. Po ogledu obeh trdnjav smo se odpeljali proti Bovcu in malo pred njim zavili levo v dolino Trente.



Ruševine trdnjave Fort Hermann



Kmalu smo se pripeljali do odcepa za dolino Lepene, kjer smo si ogledali Velika korita Soče. Tu je Soča smaragdno zelene barve in teče po ozki in globoki soteski, ki ponuja popotniku veličasten pogled na enega od biserov naše narave. Ker je v bližini precej velik avtokamp Soča, je bilo na obeh bregovih reke Soče izredno veliko kopalcev, ki so uživali v lepem sončnem vremenu. Zaradi pomanjkanja časa se sami nismo mogli okopati. Smo pa hiteli fotografirati prelepo naravo okrog nas.

Ko smo nadaljevali pot je bila ura že okrog 15 h popoldan zato so nam želodci sporočali, da jim primanjkuje hrane. Rešitev za to zadrego smo kmalu našli tik ob cesti v naselju Soča v prijetnem gostišču Matoja blizu Turističnega centra Trenta. Klub obsežnem jedilniku smo se, tako rekoč enoglasno, odločili za vampe, ki so bile, resnici na ljubo, res odlične.

Siti in navdušeni nad vsem kar smo do takrat videli in doživeli smo se na poti domov ustavili samo še na parkirišču na začetku vzpona na Vršič. Od tu smo se odpravili še na, dobrih 15 minut oddaljena korita Mlinarice.

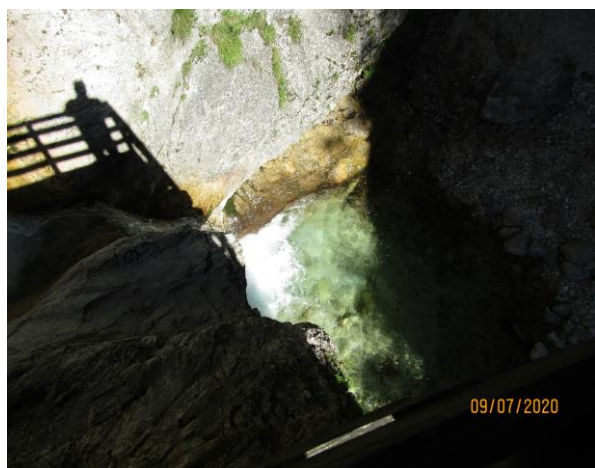

Korito potoka Mlinarica



Tičarjev dom na Vršiču, v ozadju Prisojnik

Malo pred Vršičem smo obiskali tudi razgledno točko Šupca. kjer smo si ogledali ostanke temeljev preskrbovalne žičnice iz 1. svetovne vojne in uživali v razgledu na Trentarski Pelc, Srebrnjak, Bavški grintavec in gore pred in za Jalovcem vse do Male Mojstrovke nad Vršičem.

Na Vršič smo prispeli v poznem popoldanskem času. Zato smo se odpravili samo še proti Tičarjevemu domu in malo pod njim naredili še zadnje posnetke s fotoaparatom.

Na poti proti domu smo, zaradi pozne ure morali izpusti še nekatere zanimivosti, ki smo jih nameravali obiskati; kot je tabor ruskih ujetnikov, ki so gradili cesto čez Vršič, fotografiranje Ajdovske deklice v ostenju Prisojnika, ogled Ruske kapelice pod Vršičem, jezero Jasna in morebitni postanek v Kranjski gori ali pri Zelencih.

Toda zadovoljni z videnim in doživetim smo ogled tokrat izpuščenih zanimivosti prihranili za kdaj drugič. Tako smo se na poti proti domu ustavili samo še na Trojanah in na koncu smo prispeli na Trgu revolucije od koder smo se zjutraj odpeljali na opisani izlet. Škoda, da nam korona virus ne dopušča pogostejših možnosti za podobne izlete.

Besedilo in fotografije prispeval:

Bojan Gorjup

Planinsko društvo Trbovlje

Trbovlje, 10.8.2020

Izletniški odsek

IZLET NA MENINO PLANINO

V nedeljo 26. julija 2020, smo se planinke in planinci PD Trbovlje, s štirimi osebnimi avtomobili, odpravili na izlet na Menino planino. Pot nas je vodila do Trojan, od koder smo nato pot nadaljevali po stari cesti za Celje, do odcepa za Motnik oziroma Kamnik. Skozi naselje Špitalič smo nato prispeli do manjše bencinske črpalke v naselju Češnjice in tu zavili desno proti Menini planini. Po približno treh kilometrih smo na manjšem parkirišču pustili avtomobile in po široki makadamski cesti peš nadaljevali proti Biba planini. Cesta se na tem odseku zmeroma vztrajno dviga vendar nam je čas, zaradi lepe narave, hitro tekkel.



Na začetku poti



Počitek in fotografiranje na Biba planini

Po kratkem počitku in skupinski fotografiji smo pot nadaljevali proti Menini planini. Pot proti Menini planini je nekoliko bolj položna in obdana s številnimi pašniki ter raznovrstnim planinskim cvetjem. Ob poti so tudi številna majhna jezercja, ki jih pašne živali uporabljajo za gašenje žeje.



Po slabih treh urah hoje smo prišli do kočice na Menini planini. Posedli smo na lesene klopi pred kočico in iz nahrbtnikov vzeli zasluženo malico. Pri domači natakariči smo naročili še pijačo, kavico in sladice. Nekateri člani skupine so odšli še na najvišji vrh Menine planine, to je Vivodnik.

kjer je žig slovenske planinske poti. Zaradi prostega dne in lepega vremena je bilo okrog kočice še veliko drugih gostov.



Jezero ob poti na Menino planino



Koča na Menini planini

Po dobri uri in pol počitka in okrepčila smo se ponovno podali po isti poti proti Biba planini in naprej do parkiranih avtomobilov. Kljub temu, da so bile možne plohe napovedane za pozno popoldan, nas je nekaj sto metrov pred parkiriščem naših avtomobilov preseneti dež, ki je k sreči na začetku začel padati bolj počasi. Ko pa smo se že približali avtomobilom se je moč dežja začela stopnjevati tako, da smo na poti domov vozili po pravi planinski plohi, ki pa je od Vranskega naprej že ponehala.

Na poti domov smo se zaustavili še pri Lovski koči na podmejskem sedlu, kjer smo ob prijetnem klepetu popili vsak svojo pijačo ter se zadovoljni z uspešno opravljenim izletom odpeljali proti domu.

Besedilo in slike prispeval:

Bojan Gorjup

Planinsko društvo Trbovlje
Vodniški odsek

Trbovlje, 10.8.2020

IZLET NA URŠLO GORO

V soboto 1. avgusta smo se planinke in planinci Planinskega društva Trbovlje, s tremi osebnimi avtomobili, odpravili na izlet na Uršljo goro oziroma Plešivec na Koroškem. Pot nas je vodila čez Podmejo in Arjo vas proti Velenju. Po dogovoru se nam je v Veliki Pirešici pridružila še ena naša članica. Skupaj smo nato pot nadaljevali proti Koroški oziroma Slovenj Gradcu in naprej proti Kotljam. Od tu se je pot začela dvigati proti Naravskim ledinam, ki ležijo na višini nekaj čez 1000 m nadmorske višine. Tu smo parkirali avtomobile in se peš odpravili proti našemu cilju, to je planinskemu domu na Uršlji gori na višini malo pod 1700 m.



Pot se začne vzpenjati Počitek pri studencu



Večina poti vodi po gozdu

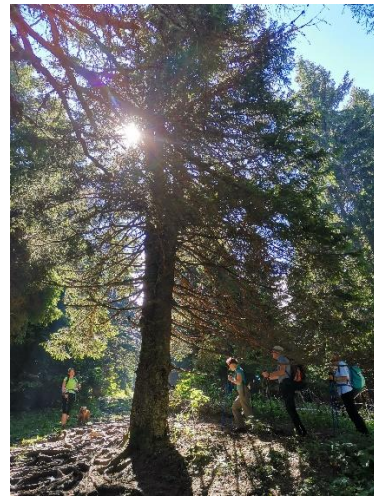

Razmeroma široka in zelo kamnita ter predvsem precej strma pot ter vroče sonce sta nas precej utrujala. Na srečo precej poti poteka po gozdnatem terenu tako, da je bil vpliv sonca neoliko manjši. Na poti je tudi studenec z mrzlo vodo, kjer smo se lahko osvežili in malo odpočili. Krajše počitke smo imeli tudi na razglednih točkah med potjo in pri fotografiranju | pot narave oziroma zanimivosti ob poti



Na vrhu Uršlje gore (1699 m)



Evidentiranje v vpisno knjigo RTV oddajnik na Uršlji gori



Po slabih dveh urah smo prišli na vrh Uršlje gore (1699 m), kjer stoji velik železen križ. Tu smo krajši čas uživali v razgledih po okoliških vrhovih in dolinami pod nami in naredili spominsko skupinsko fotografijo. Nato smo se po bolj položni poti in mimo televizijskega stolpa sprehodili do planinske koče in cerkve Svete Uršule, ki stoji ob njej.



Na poti proti koči



Pred kočo na Uršlji gori



Del notranjosti cerkve Sv. Uršule

Cerkev Sv. Uršule je najvišje ležeča cerkev v Sloveniji in je znana tudi po »Križevem potu«, za katerega je vsako sliko brezplačno prispeval drug slikar.

Pri koči smo zaužili vsak svoj obrok hrane iz nahrbtnika in popili čaj, pivo, radler ali sok. Nekaterim je zadišala tudi kava ali pa so si zaželeli planinsko sladico.

Vreme na cilju je bilo sicer stabilno, vendar pa soparno in čez Uršljo goro so pogosto potovali nizki oblaki, ki so preprečevali lepši pogled in fotografiranje okoliških vrhov.

Po krajšem počitku si je, večina od nas, ogleda notranjost cerkve in prebrala njeno zgodovino. Nekateri smo v svoj dnevnik Slovenske planinske poti dodali še žig planinske kočice na Uršlji gori.

Pot v dolino je skoraj vedno lažja, tako da smo do parkirišča, s postankom pri studencu, porabili slabo uro in pol. Rahlo utrujeni smo planinske čevlje zamenjali za lažjo obutev in preznojena oblačila za sveža ter pogasili žejo. Nato pa smo zadovoljni, da smo osvojili še eden načrtovan vrh, krenili po drugi proti domu.

Iz Naravskih ledin smo se vrnili v Kotlje, potem pa pot nadaljevali skozi Ravne na Koroškem in naprej skozi Črno na Koroškem do prelaza med Črno in Šoštanjem oziroma Zavodnjem. Na sedlu smo skrenili desno proti planinskemu domu na Slemenu, kjer smo ob prijetnem klepetu popili vsak svojo pijačo in kavico. Ljubitelji Slovenske planinske poti smo na Slemenu dobili tudi žig te planinske postojanke.

Zadovoljni z opravljenim pohodom in rahlo utrujeni smo se preko Velenja in Prebolda vrnili domov v Trbovlje.

Besedilo in fotografije prispeval:
Bojan Gorjup

Planinsko društvo Trbovlje
Izletniški odsek
Trbovlje

Trbovlje, 16.8.2020

IZLET NA DEBELO PEČ

V nedeljo 16.8.2020 smo se planinke in planinci PD Trbovlje, s štirimi osebnimi avtomobili, odpravili na izlet na Debelo peč (2006 m). Že v Trbovljah sta se nam pridružila dva planinca iz Savinjske doline in eden iz PD Hrastnik. Na Pokljuki pa še naša članica Blanka. Izlet sta vodila dolgoletna izkušena vodnika Koncilja Gusti in Polutnik Karlo-Čarli. Blanka in Gregor pa sta bila v vlogi vodnika-pripravnika.

Pot nas je vodila na Trojane in nato po avtocesti do počivališča pred Radovljico, kjer smo naredili kratek počitek za jutranjo kavico in ostale zadeve. Nato smo se preko Bleda in Gorji povzpeli na Pokljuko. Tu smo, nekaj kilometrov pred športnim centrom na Pokljuki, počakali Blanko in nato skupaj zavili desno iz ceste proti Lipanjski planini oziroma Blejski koči. Avtomobile smo nato parkirali na gozdnem parkirišču Medvedova konta.



Parkirišče Medvedova konta na Pokljuki



Navkreber proti Blejski koči

Tu smo si nadeli planinsko obleko in obutev, vzeli nahrbtnike in pohodne palice ter pot peš nadaljevali po makadamski cesti proti Blejski koči.

Od tu smo pohod, brez počitka, nadaljevali proti vrhu Debele peči. Pot je bila na nekaterih delih precej kamnita in strma. Šele nedaleč od vrha se nekoliko zravna, nato pa se tik pod vrhom zopet strmo dvigne do samega vrha.

Vreme nam ni bilo v celoti naklonjeno saj so nam občasna gosta megla in nizki oblaki onemogočali običajno prelepe poglede proti triglavskemu pogorju in po dolini Krme in Radovne. Res škoda! Na vrhu je tudi kar precej pihalo, zato smo si morali zamenjati preznojena oblačila in nadeti vetrovke. Iz nahrbtnikov smo si postregli s hrano in pijačo, se vpisali v vpisno knjigo, žigosali Dnevnik slovenske planinske transverzale in naredili nekaj spominskih fotografij.



Naprej mimo Blejske koč, brez počitka



Pot proti vrhu je ponekod precej strma

Zaradi nič kaj obetajočega vremena smo zaslužni počitek nekoliko skrajšali in se odpravili nazaj proti Blejski koči. Tik pred kočjo smo začutili prve kapljice nenapovedanega dežja, ki nas je nato več kot eno ura priklenil v kočjo. Ta čas smo izkoristili za preoblačenje in zaužitje hrane in pijače, ki jo je ponujala oskrbnica kočje. Ob prijetnem klepetu smo čakali tudi našega pohodnika iz Hrastnika, ki se je odločil, da se namesto na Debelo peč povzpne na Viševnik.



Končno na vrhu Debele peč (2006 m)



Na povratku smo vedrili v Blejski koči

Ko je dež ponehal smo se spustili do avtomobilov, zamenjali obleko in obutev in se odpravili do znanega smučišča na Zatrniku, kjer smo si v prijetnem gostišču privoščili topli obrok, kavico in predvsem izbrano pijačo. Ob prijetnem kramljanju in rahlo utrujeni smo ugotovili, da je bil izlet sicer zahteven, da pa smo vsi udeleženci pohoda ostali celi in zdravi in se dogovorili da se kmalu zopet odpravimo na naslednji izlet. Iz Zatrnika smo se po isti poti vrnili direktno domov v Trbovlje.

Besedilo in fotografije je prispeval
Bojan Gorjup

Planinsko društvo Trbovlje
Izletniški odsek

Trbovlje, 4.9.2020

PLANINSKI IZLET ČLANOV PD TRBOVLJE NA MIRNO GORO

Tokratni izlet bom začel s pravljico o gori, na katero smo se člani PD Trbovlje povzpeli v soboto, 29. 8. 2020. Pravljica govori o strašnem zmaju, ki je živel v jami pod vrhom Mirne gore. Zmaj, ki ni znal nič drugega kot ljudem delati škodo. Zato je bil ubogi pridelek belokranjskih kmetov še manjši. Ker pa so ga imeli ljudje dovolj, so pod vrhom zgradili cerkev sv. Frančiška, ki je zmaja ukrotila in tako je nemirna gora posta – Mirna gora. Naša pot se je začela na izhodišču v vasi Vrčice.



Priprava na pot v vasi Vrčice



Iz vasi Planina po strmi učni pot do koč

Bojan in Toni sta se odločila za kratko varianto izleta in se iz Vrčic odpeljala v nekdanjo kočevarsko vas Planina. Od tam sta se na vrh Mirne gore povzpela po gozdni učni poti kjer sta raziskovala njen čar in lepoto. Druga skupina preostalih planincev pa se je podala na daljšo pot. Pot nas je iz Vrčic vodila po glavni cesti do vasi Blatnik pri Črmošnjicah, kjer smo mimo hiš v naselju nadaljevali pod do razpotja, ki nas je vodil mimo ruševin

cerkve sv. Križa. Od konca vasi smo se povzpeli skozi travnate pašnike kjer se nam je ob robu gozda iz desne smeri priključila označena pot iz bližnje vasi Brezovica pri Črmosnjicah. Pot se je strmo vzpenjala skozi gozd. Po dolgem vzponu smo prišli do gozdnega obračališča. Od tam pa so nas markacije usmerile proti desni do poti, ki nas je pripelja do križišča gozdnih cest do nekdanje kočevarske vasi Škrilj. Pot smo nadaljevali krožno pot mimo vrha Škrilja in se vrnili nazaj na glavno gozdno cesto do označene poti in smerokazov za Mirno goro. Od tam se je pot zopet strmo vzpenjala skozi poršaćen gozd in nas pripeljala do doma na Mirni gori in do razglednega stolpa za njim, kjer stoji tudi cerkev sv. Frančiška. Od planinskega doma na Mirni gori smo se povzpeli po kolovozu do samega vrha Mirne gori. Nedaleč od vrha, nekoliko nižje, stoji tudi televizijski stolp-oddajnik.



Vrh Mirne gore (1048 m) je poršaćen z gozdom



Televizijski oddajnik na Mirni gori

Po isti poti smo sestopili nazaj do planinskega doma kjer smo naredili dolg postanek. Čudovit razgled nam je segel od Gorjancev, okoliških krajev Semiča in Črnomlja.



Planinski dom na Mirni gori



Udeleženci izleta na Mirno goro

Pri domu je bilo kar živahno in ljudje so prihajali iz različnih smeri. Ker je že bil čas odhoda smo se odpravili v smeri Planina. Pot nas je vodila skozi prijeten gozd kjer poteka tudi tako imenovana gozdna učna pot, ki je

namenjena tudi za tiste najmlajše raziskovalce. Ko smo prispeli na Planino smo lahko opazili njeno staro kulturno dediščino, ki sega še iz časa nemških Kočvarjev. V bližini pa si je bilo možno ogledati tudi staro še ohranjeno pokopališče kočvarjev in cerkev sv. Ilije. Od tam pa je sledil še spust do Vrčic ter dolga vožnja domov.

Besedilo prispeval: Gregor Dejanović
Fotografije prispeval: Bojan Gorjup

Planinsko društvo Trbovlje
Vodniški odsek

Trbovlje, 15.9.2020

IZLET NA TRDINOV VRH

Le kdo ni slišal tisti refren Slakove pesmi, ki pravi: „A zdaj pa pojdem po dekletja daleč, pod Gorjance“ ter skrivnostnih bajk in pripovedk o Gorjancih Janeza Trdine, po katerem se imenuje tudi najvišji vrh tega hribovja. In nanj smo se na sončen nedeljski dan povzpeli tudi člani PD Trbovlje, PD Tabor in PD Brestanica. Skupaj 11 planincev iz treh različnih društev. In tako nas je pot vodila proti Krškemu, mimo Kostanjevice na Krki, skozi Šentjernej do urejenega parkirišča v naselju Gabrje.



Počitek na poti proti Gospodični



Pri legendarnem izviru čudodelne vode

Tam pa sta se nam priključila tudi člana PD Brestanica, Matjaž in Mladen. Pot nas je iz izhodišča vodila po gozdnih stezah in kolovozih. Kljub številnim razcepom je pot bila zelo dobro označena in uhojena. Večji del poti smo hodili v senci, le sonce je s sončnimi žarki lomilo svetlobo skozi krošnje dreves. Malo pod domom smo prečili manjšo jaso in se čez kratek mostiček povzpeli do „čudežnega“ izvira Gospodična. Tudi o njem govori pripovedka, ki pravi nekako tako, da je nekoč živela grajska gospa, ki si je zaželela otroka, a je Bog kljub molitvi ni uslišal. Gospa se je postarala in zbolela. Zdravili so jo najboljši zdravniki, a je niso mogli ozdraviti. Nekega dne pa je k hiši prišel berač. Ker ga je grajska gospa lepo sprejela in nahranila, ji je v zahvalo dal gorjanski koren. Povedal je, da koren zdravim ljudem da tako moč, da pozdravi tudi bolne – če ne zavedno, pa za sedem let. Gospa je koren pojedla in se odpravila na Gorjance. Ko je prišla do prvega studenca, je zajela vodo, ki je počrnela. Gospa je izlila strupeno vodo in šla do drugega studenca. Tam je voda zakrvavela. Spet je odšla naprej do tretjega studenca. Pri tem studencu je voda zasvetila in zato jo je gospa začela piti. Z vsakim požirkom se je počutila mlajšo in bolj zdravo. Umila se je z vodo, ki jo je pomladila in vlila moč. Domov se je odpravila lahkotno, kjer jo je mož skorajda ni prepoznal. Od veselja je priredil gostijo in povabil vse kmete iz okolice. In zato se bistri studenec, ki je pomladil grajsko gospo še danes imenuje Gospodična. A to je le ena izmed pripovedk Janeza Trdine. Nad studencem Gospodična pa je postavljen tudi planinski dom pri Gospodični.



Pot nadaljujemo proti Trdinovem vrhu



Ponekod je pot kar strma

Tu se nam je pogled odprl na celotno Dolenjsko pokrajino in ostalim hribovjem. A do vrha je bilo potrebno hoditi še kakšno uro. Sledil je kratek postanek. Od planinskega doma pa smo se nato kar pogumno odpravili po označeni poti za Trdinov vrh. Pot se je spet počasi vzpenjala mimo vrha Logarjevega kogla, kjer pa se je pot nato rahlo spustila. Od tu smo lahko že opazili oddajnik.



Televizijski oddajnik na Trdinovem Vrh



Na vrhu Trdinovega vrha (1178 m)

Premagati smo morali še zadnjo strmino in prispeli smo na vrh. Sledil je rahel spust, kjer smo si oddahnili in si napolnili energijo. Čas smo namenili tudi ogledu obeh cerkva Sv. Jere in Sv. Gere, kjer poteka državna meja med Slovenijo in Hrvaško. Ker smo naredili dolg postanek je bil čas za odhod. Par fotografij z vrha za spomin in že smo odkorakali proti Gospodični, kjer smo si spotoma ogledali še postojanko pripadnikov Slovenske vojske.



Pohodniki pred kočo na Gospodični



Po opravljenem pohodu se prileže počitek, hana in pijača

Počasi in sigurno smo odkorakali do Gospodične kjer je že dišalo po jedeh. Kljub gneči smo našli prosto mesto, kjer smo se okrepčali z odlično in okusno pripravljenimi jedmi na žlico kot se za planinsko kočjo spodobi. Morda se sliši malce nenavadno, ampak bilo je odličnega okusa. Zadovoljni in siti smo se spustili nazaj v Gabrje, kjer pa nas je čakala še dolga vožnja domov.

Besedilo pripravil: Gregor Dejanovič
Fotografije: Bojan Gorjup